晶報

電話九三四二八號 社址上海望平街

定報價格
直接訂購中國境內全年四元（紀念期內特價三元）半年二元二角每月四角日本同其餘外國各埠加倍均作大洋計算報費先惠郵費在內郵票加一分館訂購每月六角餘酌加

今日一張零售大洋二分八釐

□內政部登記證警字一五二二號□
□中宣部登記證中字一二三六號□
第二千三百十六號
□中華郵政特准掛號立券按照新聞紙類郵寄之報紙□ □每日發行增刊參定□

廣告刊例
【特別】報頭兩面及上幅橫條價面議【普通】每格計十五字高十九字寬每期一律洋六元半格起碼如指定地位另加【新聞中縫】每格計三十字高十字寬每期洋八元【封面中縫】分格與新聞中縫同每期洋五元

回教婚喪禮制問題（四）

（薛子明先生在中西電台播講）

□第一播□

所以我回教對於婚姻之道、是非常鄭重其事、不獨對於成禮時、尊而重之、惟當議婚時、亦格外的謹而慎之、絕不是草率成事的、現在有一般人、視婚姻如兒戲、其始毫不慎重、但憑男女一時之感情衝動、抱婚姻自主的觀念、演出種種的笑談、竟有朝相識、而夕定婚、今接洽、而明離異、甚至先苟合、而後成禮、此皆不知慎重婚姻之道有以致之、

回教婚姻、不論貧富、必擇善良、議婚之道、先訪宗信仰、學信、性情、像貌、體質、門戶、鄉貫、次察家教、血統、不可過近、此十事、或爲子求婚、或爲女擇婿者、皆不可忽略之、至於慕聲勢、托高門、亦所不可、這就是回教對婚姻慎始之道、

回教婚姻接合之道、就是乾宅家長、先請媒妁至坤宅、向其家長致詞、

□中國文化復興大義十六則（六）

江亢虎　卅三、六、卅六、原稿　卅三、九、十五、重訂

九、中國文化之表現與傳布、首在文字與文學、故保存文言、釐正文體、提高文風、實復興文化第一要件、除章奏教科、通俗文件、演說語錄外、當悉用文言、群經正史諸子百家爲中國文化演進之結晶、亦文字與文學最高之標準、當普遍涉獵、選擇記誦、晚年張廢棄文言專用白話者、徒注意文化之普及、而忽視文化之提高、且末流之弊、未見語言之統一、反致文字之分裂、又使一般國民與文言絕緣、不啻舉歷代相傳最可寶貴精神遺產、掃地以盡、其犧牲亦太大矣、

十、中國倫理學由宗法社會人與人之關係而來、關係隨時代習慣而變遷、故倫理亦有因時制宜從俗演化之處、倫存則理不可廢、倫廢則理不必存、吾人但當努力改革社會制度、不當先事破壞倫理學說、

老牌 亞浦耳 電扇 電泡

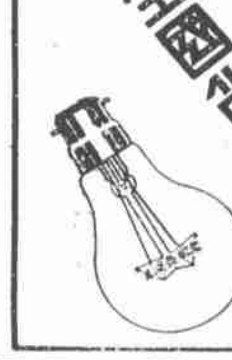

美觀 耐用 光足 省電 註冊商標 完全國貨
總辦事處上海遼陽路六十六號

四明儲蓄會
本會爲培養國家財源提倡公眾節儉起見特呈經財政部設立辦理左列各種儲金
長期儲金 分期儲金 教育儲金
定期儲金 活期儲金 婚嫁儲金
養老儲金
計分
會址 上海南京路九百十三號
電話 經理室九二二四〇 營業室九〇〇六七
保管公益款項 年期至少一年以上每月每半年或每一年一支
△特種定期儲金期限利率面議▽
儲戶保障 由（一）本會各種儲金由四明銀行負保本保息之責並由會長經理負無限責任（二）本會會計完全公開每期決算由四明銀行監察人及會計師查核簽署提交四明銀行董事會承認後呈報財政部並公告之 △各種儲金備有詳章承索即寄▽

上海大中銀行啟事
本行爲紀念總管理處遷滬優待存戶起見自八月二十一日起至十一月二十一日止所有定期存款均照本行存款章程酌加息一釐如蒙惠顧竭誠歡迎
總經理 黃懋仁 副經理 劉世傑 林聯琛
襄理 秦彭年
行址 河南路五〇一
電報掛號 有線一七七一
電話 經理室 九〇四六四 各課 九〇一四三

DR. G. KINGMAN (DENTIST)
徐景明 幼明 牙醫總局啟事
本總醫局開設已經卅餘年聲譽卓著全國皆知仕政商學等界莫不同聲贊許故凡有牙疾者一經本醫局治療易收藥到病除鑿齒生香之效至於牙科醫藥器械且均採自歐美最新發明者尤其對於齒科技術上無一不以科學最新方式及歷年經驗成績精益求精以期造福人羣現因全國經濟乾枯社會生活欠佳本醫局惄然憂之爲普及病家起見特將診金優待俾有牙患者易於就診焉 （診所）北京路一九〇號（電話）一七一九三號
（時間）上午九時至下午六時

航空公路建設獎券
促進建設 並有五十萬元希望 第八期
十一月二日在上海逸園當眾開獎
國民政府航空公路建設獎券事務處發行

先施化粧品公司
新廠落成開幕
先施製造行銷全國
香品最精久遠馳名

華秉麾先生治濁奇效 銘謝
余患白濁兼橫痃下疳經中西醫治療三反四覆苦不可言幸見報載白克路永年里華秉麾先生有總製靈藥每年治好多人均服應告痊無一反覆者即往就診蒙先生診治一禮拜後諸毒肅清所費極少特此感謝 洞庭山張根林啟

總醫處婦科醫生 汪菁義 李慈芳
診所環龍路花園別墅十八號 電話八〇九六〇

茂昌眼鏡公司
喧傳已久的
南京路支店 十月一日開幕
大減價 大贈品 大贈送
老北門總店同時舉行
南京路五八二號 新新公司西首

晶報售書部啟事

本報自三月三日十五週年紀念日起特設售書部專售各項新書小說及雜誌專刊物茲將最新書目及售價逐漸披露如後

王正廷近言錄 精裝一元 平裝六角
中國民族性之研究 每冊大洋五角
先哲遺傳 每部六本售洋兩元
馮玉祥政治要電彙編 每冊一元

孟憲章先生著 一九三二年寰球視察記 每冊價洋三角
馮玉祥軍事要電彙編 第一二三四集每冊價洋四角五分
宋哲元部十九軍 長城血戰記（附戰事寫真圖百餘幅） 每冊價洋三角

□金梁作 清宮史略 每冊一元二角 滿洲秘檔 一元二角 清帝后外紀 一元 光宣小記 八角
□畢倚虹作 黑暗上海 六冊四元

□蘇六山房作 九尾龜 十二冊七元二角
□包天笑作 [illegible] 一元
黑幕小說 [illegible] 一元 [illegible] 八角 [illegible] 一元
降妖傳 [illegible] 四角 [illegible] 四角 [illegible] 四角

□李涵秋作 情波記 二角 [illegible] 二冊一元 [illegible] 二角 [illegible] 二角 [illegible] 二角 [illegible] 五角 [illegible] 三角
□陳冷血作 俠客談 四角

□張丹斧作 拆白黨 三角
□葉楚傖作 [illegible]小說 八角
□沈泊塵作 百美圖 一元二角
□掛號加郵費及□ □函購一角三分□

早洩
奏效甚速 完全根治
劉丁醫師 六年之經驗專醫早洩遺精陽萎等症並發售
早洩特效藥 每管大洋五元 寄費加一
診所上海南京路山西路口中和銀行三樓 電話九〇一六七
診時上午十時前 下午二時半至五時半

快活林 精神治療
諸君如覺精神不振，身體萎疲，請駕臨靜安寺路斜橋弄五十二號、一經治療，立能精神舒爽，
爲聯歡顧客起見：本院大贈品一月 均係聘請專家女子數位 本院按摩學校畢業手術高妙 臨來一有經驗保君滿意 請注意試 免費 特別五種
□土耳其浴室□ 愛多亞路東新橋口大滬飯店二樓

霞飛照相
霞飛路四四八號呂班路西對面黃色門面便是
藝術照 贈送五色放大再送
四寸一元五張 贈十寸
色放大一張加送底片
六寸元半三張 贈十二寸五色
放大一張加送照相底片
十寸彩色一元二張
十四寸彩色一元一張
廿四寸放大二元一張

□各種贈品如圖□

屯溪下黎陽方燕詒堂精製真正
白蓮藕粉
功能養生調補開通解清勞吐服有益血中津肺胃氣暑熱傷血之益
本堂向在徽邑屯溪精製藕粉垂六十餘年遐邇馳名早已有口皆碑以質良品純道地無不雜偽弱質皆可服殊體氣滑蓋潤而常燥爲有宜餉親生不滋而不書至功用服妙品四時堂招牌饋贈法友才爲歡本主牌地不另詳說明...
上海本號九畝地代售...
（竹南路萬二號）

新式按摩
西洋女子精於按摩術手術高妙並有西女子助手數名故服務週到
電汽按摩 藥水沐浴 聘有年輕美麗
試包君滿意 請來一
金神父路西辣斐德路八百十一號B字

凡購此券字套寄費在內 附郵票三角 立即原券寄奉
人體美 裸影 照相集一
照相廿幀內有人體美 此項照片是稀世之珍也
△上海山東路二二一號（曼麗書局內）人美書局啟

西人按摩院
身體疲萎者，惟有按摩沐浴，可以復健身，本院聘有西洋女子數位，精於各式按摩術，並備電汽按摩，服務非常殷勤，美容術，修指甲等工作，請一試之，
亞爾培路二五七號四層十號房間

西人按摩術
地方最優等，房間最寬暢，服務女子，極有經驗，請君一試
北四川路八四七號樓上（近蓬路口）

現代癒毒專劑 毒 九一四
內服新藥 根除隱毒
外用藥膏 生肌拔毒
白濁新藥 止濁止淋
藥效靈驗 功同注射
上海中法大藥房總發行

久咳易成癆
多咳則傷肺日久易成癆因癆而致命者不可勝數惟查治癆必愈之藥迄今外國醫藥先進尚無發明現經唐拾義醫師發明之久咳丸經驗數十年服後直接有革咳除痰之力間接有保肺防癆之功故得社會公認確爲根本治咳之特效藥患咳諸君一試便知 每瓶一元二角
上海廣西路角 父子大藥廠
世界各埠 均有經售

日本醫科大學畢業 英政府工部局警醫官
席時泰醫師
統治內外各科
診所 勞合路 席時泰醫院 上午九時至十二時 下午一時至三時 星期停診
電話 九〇二五二
分診所 三馬路 中法大藥房 下午五時至七時 星期停診
電話 九二二〇七

白濁專家 姚佐頼
除根白濁丸
本醫生開設診所於上海三馬路大舞臺後面六百六十九號已歷有年專治新久五淋白濁每日親自應診並無在外分設診所希患者特注意以免受欺此聲明

德興按摩浴室
諸君身體疲萎者○惟有按摩沐浴○可以強身○本院聘請按摩學校畢業女郎數位○均係有經驗○如蒙臨敝院○保諸君滿意也○
（地址）卡德路愛文義路口七百〇八號 請早光臨

□速記學家范世勤、因鑒於國內現有速記、未能完成速記之使命、經數年刻苦研究、始發明迅捷明確簡便易學特創一格之速記、現已出版、委生活書店總經售、一紙風行、各界深爲贊許、並爲廣著傳授起見、設立面授函授學校於海甯路乍浦路口順大坊、連日報名入學者、甚形踴躍、有志於速記學、或被他處欺騙學而無成者、該校俱能使其獲得所求之目的、該校備有詳章、函索即寄、

□本埠愛多亞路共舞台紅羊豪俠傳女主角潘雪艷、蕭月娟兩女士、近擬排演第三本、劇中多歌舞、兩女士指導殷勞、歸時皆在深夜、（網）

□本埠南京路王開照相館、創辦已十有五載、藝術之高超、冲晒之迅速、放大之優美、在國內洪稱獨步、近界行十五周紀念、大廉價三十天、該館向不減價、機會難得、喜攝影者、曷往一試、

□本埠八仙橋青年會內、有大華美術照相館者、爲滬上第一流藝術攝影專家所組織、舉凡黨國要人、社會名流、爭以至該館攝影爲快、最近該館復延聘世界著名攝影技師尼古拉斯君、爲攝影主任、逆料此後出品、益臻精美、並聞本月八日新新公司經理蕭宗俊君、與華商證券交易所理事沈長賡先生令妹佩貞女士結婚、亦請該館前往攝影云、（勉）

□小畫師畫展預誌（玄冰）

現代名畫家王小摩、性温雅、重交遊、擅詩文、精六法、於工細山水尤爲獨步、經意之作、直可分六如衡山兩家之席、朋輩傾其年少多才、嘗以小畫師與標準畫家稱之、而小畫師之名益彰、邇寓滬西、與收藏聞人松蔭軒主謝、臨仿宋元名跡、藝術孟晉、殆有一日千里之勢、邇近求繪甘練大幅者踵相接、戶限爲穿、積鉅盈案、惟其每有得意之作、便留儲篋笥、不輕示人、海內鑒賞、嘗以不得見其精品爲憾、適其整理書篋爲知好所發現、慫恿展覽以報同好、聞於十月十日起、假新世界飯店、陳列五天、預料國慶佳日、參觀者必紛至踏來、則南京路中更形車水馬龍之盛矣、

王開照相館十五週紀念大廉價一月　南京路三○八號　電話九三四五号

淫詞錄四（丹翁）

昨天聽見一位仁兄、說起駢文來源、他以爲古帝王有許多不便直寫事情、他的臣子、就掉弄筆頭、用成雙從對花花綠綠的四六、鋪排一篇文章、瞞明篡位、便來個什麼應天順人字樣、不過納妃、又弄些什麼乾坤陰陽字樣、凡不便的話、一經粗綫、全在可解不可解之間、這就算駢文作用、然他這般說、又可聯想到詞曲、也就是少可傳布的事情、或不免借重淫艷的方式、渲染成一種調子、最普通的、如西廂酬簡那一段、若把他變作散文、固不像話、即其他各折　也無非東拼西湊、不合論理的辦法、更勿論近來那些桃花江西湖蘭干等等、把許多鄙俚口吻、諸入宮商、還有些文人、依樣畫個以前傳奇之類的葫蘆套、以至婚女們所唱調曲、幾大半是淫詞艷曲、這也與駢文差不多、說句醜話、君子聞之、真要掩耳、要是大家覺着詞曲原該如此、那麼、街頭巷裏哼着、再用無線電播唱着、這又怎怪人說、日本播唱的、皆係愛國的歌、我國乃是這種靡靡之音、當局倘有所禁止、似宜於根本上加之意才好、感賦一詩、

前幾千年放鄭聲。六朝靡體可勝情。而今更與當時異。厲耳鄰垣聽怎生。

日答復逐僑案之真假（阿拉自南京寄）

九月卅日滬兩大報均載有日本對逐華僑抗議案答覆已送到、內容強橫、蠻不講理云云、但實在此項覆文尚未送到、外交部見報載大訝、謂此項覆文尚未送到本部、豈先送交報館、即電詢檢查處、此消息從何處發出、檢查處當局將當日各報社稿詳細檢點、知來源係某通信所發、正擬徹究、而日本真的答覆于二日送到、內容果不出某通信社所料、惟措詞則大不相侔、可見理想與抽象的新聞、可用而不可用也、

我們的西藏問題（芳菲）

近年來政府當局、頗注意邊疆、觀其對於西藏、除優待班禪、開闢康藏交通外、近又派參謀部次長黃慕松親自赴藏、致祭達賴、要是說句官話、吾國對於少數民族、自當盡保護之責、爲了固吾邊圉起見、看着人家虎視眈眈的樣子、我們怎能放棄不顧、但是人家用了多大的力量、我們怎能的維持、名義上都是我們的領土、實際上都被人家要竊佔了去、也有些人以爲我們對於邊疆、往往忽略了青年的勢力、英國人在西藏的策畧、以前也扶植達賴的勢力、近年却轉移了方向了、他們專扶植曾在英國留學和極端親英派的青年、并且總得自從達賴逝世、這班新派又活躍了、這一班親英派得勢、英人政策的成功、不言可喻了、這和蘇俄的對於外蒙古、如出一轍、他們對於王公喇嘛、非但不聯絡、而且將驅而逐之、至於吾國、所敷衍的都是些暮氣已深的人物、不久就要失勢的了、我以爲政府倘然對於西藏注意的事、第一、須恢復前清曾經有過的駐藏大員、可以遇事與英國人辦交涉、第二、速設立西藏學校、教導一班西藏青年、合爲我用、不要以爲拉攏了他們幾位首領、就算完事、第三、也須要拉攏邊地的人民、到中央來、使他在中央有切實的地位、然後再使用他的勢力、到邊地去、時哉不可失、現在正在邊境多事之秋、略一怠忽、就被人家負之而趨、前車可鑑呢、

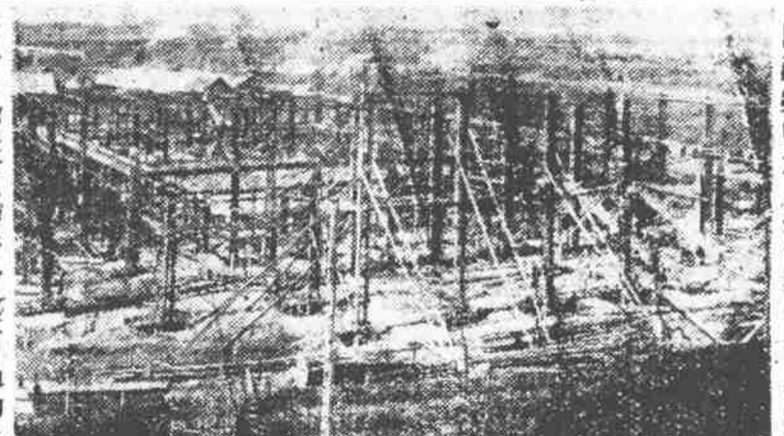

□建築中之上海市體育館全景□

司法行政部改隸述原（恭壽）

數載來隸於行政院之司法行政部近已決改隸司法院、此議在前年已經司法院院長居覺生氏力爭、以五權憲法之下、司法獨立一院、如不兼辦司法行政事宜、則統屬司法、已有最高法院、司法院等於虛設、此議司法立法行政諸院、均已贊同、決定於去年四中全會時、由立法院長孫科氏提出、而孫臨時未提、氏亦外游考察、事遂擱置一年、院長居正氏則對此事素無成見、且原議如司法行政部改隸實現、當以覃氏兼任部長、而覃尚未歸、亦延擱之一因也、今中政會既決改隸、部長人選、聞前最高法院院長立法院委員徐元誥氏、立法院委員吳經熊氏、教育部長王世杰氏、司法院秘書長謝冠生氏四人呼聲最高、人謂司法行政部在清末由刑部改爲法部、以係苦衙門、故有乏部之稱、今司法行政部存欵達數十萬、其不乏也宜哉、

□張穉雲及其愛女近影（席與羣攝）

綠盤牌香烟　並世無雙

禁止學生出入舞場（倪倪）

日本素以美色歌舞名于世、東京銀座大街之咖啡館、特種酒排間、跳舞場、鱗次櫛比、城開不夜、大坂之寶塚少女歌舞團、性的誘惑、如醉似狂、而一般青年學子爲尤甚、沉湎酒色、卜晝卜夜、我國留學諸君、亦由是造成不少艷史、日電傳東京警視廳、據得文部省之同意、決于十月十日起、實施各學校學生不得出入咖啡屋、特種酒排間跳舞場之禁令、並通令各該店遵辦、復須在門口顯明處所張貼恕不招待學生字樣、日本年來積極從事于整飭紀綱運動、此當爲清潔風紀之一端、我國高唱新生活運動、滬上紙醉金迷、不亞於東京大坂、學生出入歌榭、百事荒廢、似應由吳市長潘教育局長明令禁止、或由教局印就青年學生恕不招待之標語、分貼於歌台舞場間、觸目驚心、當可廢然言返、並一誅心之極妙辦法也、惟跳舞場之營業、及舞女之摟抱生涯、當受不少影響耳、

杯中部長（雲行）

羅文幹氏掌管司法、於茲數載、以爲「事大如天醉亦休」、杯中物無分輕重、最能持平、每到部辦公以前、必酩酊大醉、前年兼管外交、某日照例大醉、到部後立下條子、開去某代辦之缺、某代辦遇事向稱勤慎、並無過失、閱箸驚駭、無可如何、某代辦遂束裝歸國矣、後有人爲某代辦向羅緩頰、羅曰、杯中物所爲、非我之過也、今羅去職矣、類於某代辦之事、不知凡幾、溯羅在任時、外交既無方針、司法復爲敗壞（羅任意位置私人、老法官咸使之無故去職、）可勝歎哉、

□女明星葉秋心、於未加入明星公司前一日、曾向天一總理邵醉翁君懇借薪金四十元、越二日、即背約而離天一、說者謂其於情理　似多未合

蘇俄的建設之勢（天倪）

閱者注意、請看國民社莫斯科電載、蘇俄現已認共產主義已在中亞細亞少數民族集團間、確立不移、以後局斯白克及泰奇見克共和國、可與蘇俄維持直接關係、這一條新聞、自是表示蘇俄在中亞的進展、蘇俄年來雖好像埋頭在國內、推行它的後五年計畫、然對外也很着手、譬如下棋、四角都在那裏布置、所謂中亞、有關係的國度、固然很多、而究其極最大影響的、不外印度與中國、印爲英屬、又當別論、我國青海西藏一帶、却是犬牙相錯、再東則新甘川省、大地相連、以利害論、實以我國爲最、人家須備建設之勢、能不發然以懼嗎、

冠蓋京華（六五四）【天笑】

□廿五□　質家

有一次，黃小姐的信上，甚至於說到：「恐怕我們的美滿因緣，要變作了一場幻夢。」伊勸丁書元在國外，有什麼稱意的女友，隨時物色了吧。這樣悲淒的信，也寫了出來。

丁書元接到了這樣的信，也知道他愛人的病，一定是十分沉重的了。凡是一個人在病中。當然容易發出那種悲傷的話，尤其是伊那種時好時歹的病。所以他的回信，也無非勸慰之詞。他想：「大家分別了這樣四五年，或者伊恐怕我在國外，有了什麼新歡，便忘了舊好了。那末，這信中不免有試探的成分在內。」

因此他的回信中，十分誠懇。除了勸慰之詞外，又表明了自己的心跡。大有「曾經滄海難爲水，除却巫山不是雲」之意。這新大陸的鴻雁，一來一去，就是好幾個月。到了黃小姐第二書來，又是滿紙歡愉之詞。因爲恰巧那個時候，正是伊的身體好的時期。伊信中，也很盼望丁書元早一些兒回來。丁書元自己，也很盼望早一些兒回去。把實習期縮短了一年。但想到伊的病，雖然不能脫身，可是四五年也延長下去了。却不想就在這最後的一年，出了毛病，使兩人慳於一面呢。

劉澄如捐館析產（白露）

南潯富翁劉澄如先生之捐館、九月三十日本晶已詳載其家析產之事、據聞澄老易簀之前、神志頗清、召諸子女至榻前曰、我一生以儉樸持家、始有今日、現在病勢且不起、惟願爾等亦克勤克儉、勿墮祖業、遺產分析、已立有遺囑、各人不得違背、與其身後對簿公庭、不如預先解決、毋使予不瞑目、言已、命人出火漆加封之遺囑、親自拆開、令子女輩傳觀、逐一詢問、有無異議、子女均泣下漣洏、循序簽字、時澄老呼吸已促、尚自審閱各人簽字、忽覺出嗣長房之長子翰怡獨未簽、異而詢之、則家人對以大少老爺尚未至、澄老曰、趣速召其來此、迨翰怡自愛文義路自宅趕至審署、則澄老已屬纊矣、唯翰怡承繼長房、歷年經營典鹺、財產亦近千萬、對此每人分得之百萬、因亦不甚措意、現在子女輩、方在商討是否在領帖前析產、抑俟葬後舉行、躊躇未決也、聞題主者翰怡主延吳郁生、但吳已年老、且寓青島、南來殊非易易、故澄老之領帖發引日期、一時尚未擇定云、

蕭老師治病法之一驗（伊人）

精神治療家蕭昌明老師、來滬行道、活人無算、其弟子達千百人、凡誠意入門者、在壇下膜拜如儀、蕭老師贊神布、令吞服、歸三指、以精氣神貫注其手、手指尖遂立覺微麻、明日秉誠亦可治人、吾友前外交部陳次超科長病風、半身不遂者一載、歷延名醫以電氣治療、亘數月、方能起、然一足雖能履地而不能舉步、六河溝煤礦公司襄理曹君、曾學英倫有年、素弗信符籙、乃忽介蕭老師弟子爲陳診察、大弟子彭君遂日趨陳君之寓、其治法除服神布外、更凝慮作撫摩狀、陳君漸覺其足內禁煖氣、感覺渡敏、匝月后、居然步履如恆、不久且將赴京、爲其公子抱一主昏、是其明驗昭然、殊不愧今之和緩者矣、

致丹翁【鄭家相】

丹翁先生有道、宋李順應運元寶錢、並非孤品、日本亦有之、載古泉雜誌、讀葭鄰小詠、奉答原韻、錄呈一笑、

不愛新錢愛舊錢。奇文異字賴傳宜。丹翁與我有同嗜。鑒別突過鮑子年。

□王開照相館慶祝十五周紀念（疇）

錦片前程（六二）（恨水）

第廿八回　翊之不意本重歸同郡　遠而後可登拿木無情

吳局長心裏一機靈、他離、女孩子們在閨房裏、什麼事不能幹、因客人來得突然、措手不及來遮掩、只好忽忽忙忙的就把電燈滅了、於是站在院子裏笑道、不忙、不忙、我在院子裏站一會子得了、寶珠知道吳局長是誤會了、便憶着迎出門來笑道、局長來了、請進罷、吳局長扶着門挨了門的身子走將進去、見棹上椅上、堆了無數的紙包紙盒子、笑道、我送了一點小意思過來、

紹定元寶（鄭家相）

紹定元寶錢、南宋理宗鑄、按紹定錢有通寶元寶、通寶錢又分銅鐵及小平折二、銅鑄背文紀年、鐵鑄背文紀監紀年、而元寶錢則有折三折五折十、背皆無文、折三亦有銅鐵、銅鑄折三、惟泉匯載之、此品銅鑄折五、仍用祐陵大觀崇寧等瘦金題錢書體、元字在穿右、爲諸譜所未見、齊齋及予均有之、折十銅鑄、亦瘦金書、元字在穿右、所見計三品、以方地山氏所藏爲最佳、質頗渾重、似曾鎏銀、洵奇品也、

□可以無憂？□

謝冠生小史（西階）

司法行政部繼任人選呼聲最高之謝冠生先生、其經歷罕爲人所稱道、以謝持身謹厚、素鮮交遊故也、請述其小史、

謝爲震旦法學生、大學畢業歸國、從事革命運動、與王寵惠李石曾諸先生遊、國民政府成立、任外交部秘書、朱履和先生代長司法院時、調謝爲司法院秘書長、迨居覺生院長繼任、器謝之才、留其輔佐、以迄今茲、謝委身司法界已垂十年、循循有學者風、長部實現足爲法界慶也、

爾毋泣（一）（走火）

李空同將易號、邊華泉作下引一文、題曰「紀夢」、意欲其不改也、

「夏日午睡、夢一青衣小鬟叩軒泣曰、妾空同山之靈也、主君新寵、移于大陽、無罪而棄妾、請子一言歸之者何、予告之曰、久處而戀生、人之情也、雖離而抱貞女之徑也、爾不見夫棄平者乎、迸之二十年、一日歸焉、夫誰爲之媒也、爾毋泣、行召爾矣、青衣既去、鷓鴣呼婢于窗外、曰將食來、將食來、遂寤而起、」

沪遊憶語（十三）（許憺紅）

菊花仙子美人魚

美人魚小老七、肌肉健美、乳臀發達、活潑玲瓏、天眞可愛、蘇人、精跳舞、擅游泳、觀於其命名可知、其爲人現時代之美人後起之秀也、前本晶記美人魚能跑、此美人兼能出堂差矣、近日之摩登遊戲、寓運動之深意、強健身心、實較舊日之一榻橫陳、吹簫清談爲佳、七與煤絕、屏香煙亦勿吸、其能提倡新生活者、昔年花叢以黃金水煙袋爲應酬客人工具、今則易以伴舞偕泳、兩者相較、似覺亦勝於昔、七嫻於此二道、宜其車馬盈門、其備出堂差者、爲其胞妹、幼隨母姨、生長南潯、一口「阿架、阿架」（湖州之大東士語）七盼之殊以爲逆耳、逼其作蘇白、滬上多南潯富翁、盍勿一徵之打鄉談也、

花情海壯波瀾（益紗）

情海波瀾、溺者含笑、亦所僅見、今新會樂一、有標情海艷幟者、殆有針砭世人之意耶、其家有七九兩妹、以兩意相投、遂爾合作、九前節在京羅克處、而昔年則萍寄津平、暇嘗從老伶工遊、故擅歌、生、旦、淨皆妙、自來海上、亦偶粉墨登場、博人贊賞、七耿於圓活、眉黛濃妍、酷似外國明星葛雷泰嘉寶、上節在撲球紅骬、以阿嬡應徵、今以七行、隱示入匪小之意、性至伶俐、固北里中秀出者、章台走馬之流、覩兩妹之艷、安得不起逐秦鹿、爭跨蕭鸞、但茲情海無崖、亦毋忘擱救命圈耳、

□海上名妓情海若七□

新札樸（欽光）

□繪象畫目从朙

我國繪畫人象、向分兩種、一就貌寫真、一想像着筆、寫真之畫、總得依稀似其貌態、而想像者所成、大都目悄斜豎、上插髮邊、於英賢豪傑之士尤然、實則畫龍點睛、廣其飛去、人之神采、固寄於雙睛弈弈、但目眥之巨細位置、各生而然、所謂人心不同、各如其面者、豈有千人一律、嚴巖閃電、俱若鈎月之上掛乎、最以爲畫家不合理也、及覽字書、謂明字古文爲朙、古文奇字又爲䀠、九遇切、左右視也、然後知古人著字畫、皆按字形、以描模圖中之視狀、而當時造字、出以象形、竊恐三代以前、去猿人時代未遠、人之兩眼、或卽若斯、故字以形成、象以字畫、後世渲染、唯備書法、眞知所以、然非所論於親貌寫眞者也、畫從多字、如个之於竹、卽其一證、則畫目從朙、豈不然哉、

長江舟中迴顧□十六□（王逸塘）

設立命名之始、不曰私立住友私立職工養成所者、即係標明住友係以自費私立之經營、期爲社會上養成一般職工、而非專爲任友各工場養成勞動之職工也、此該所長尾形作吉親爲余言者、可以咬文嚼字、有時贊類我國之酸秀才、亦可異矣、所收生徒、係大阪市及其附近居住家計困難者之子弟、不獨授以職工上必須之智識及技能、且須陶冶其品性、務使將來成一極端善良之職工、其教法、則係先使實習、而後教以學理、如木工、鍛工、鑄工等等之作業、余皆親見之、頗類似我國工匠界中之學徒、然、其優點在勤樸耐勞、而毫無學生之驕貴習氣、